

Encuesta Nacional de Ocupación y Empleo (ENOE)

Cifras de marzo 2026

De acuerdo con la Encuesta Nacional de Ocupación y Empleo (ENOE) de marzo de 2026, la población ocupada cayó en 116 mil personas respecto al mes anterior, situándose en 60.15 millones de personas (Figura 1), mientras que la población desocupada (o desempleada) disminuyó en 106 mil personas, con un total de 1.49 millones de personas desempleadas. Esto ocasionó que la Población Económicamente Activa (PEA) disminuyera en 222 mil personas, para alcanzar un total de 61.65 millones de personas.

Con esto, la tasa de desempleo nacional subió de 2.72% en febrero a 2.80% en marzo, de acuerdo con cifras desestacionalizadas, su nivel más alto desde julio de 2023 (Figura 2). Según series originales, la tasa de desempleo nacional cayó de 2.59% en febrero a 2.42% en marzo.

En cuanto a la tasa de desempleo urbana, la cual es un indicador que se calcula utilizando los datos agregados de las principales ciudades de México con el fin de analizar con mayor precisión los mercados laborales formales, tuvo un crecimiento más pronunciado que la tasa nacional. De acuerdo con series desestacionalizadas, la tasa de desempleo urbana pasó de 3.14% en febrero a 3.36% en marzo (Figura 2), siendo su tasa más alta desde octubre de 2023. Con respecto a las series originales, la tasa de desempleo urbana pasó de 3.00% a 2.94% en marzo.

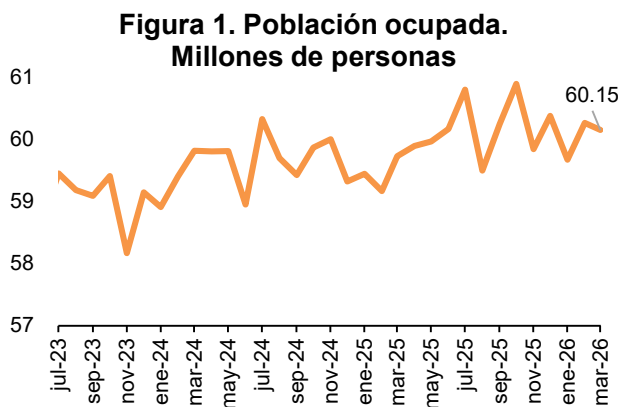

Fuente: Grupo Financiero BASE con información de INEGI
Serie ajustada por estacionalidad

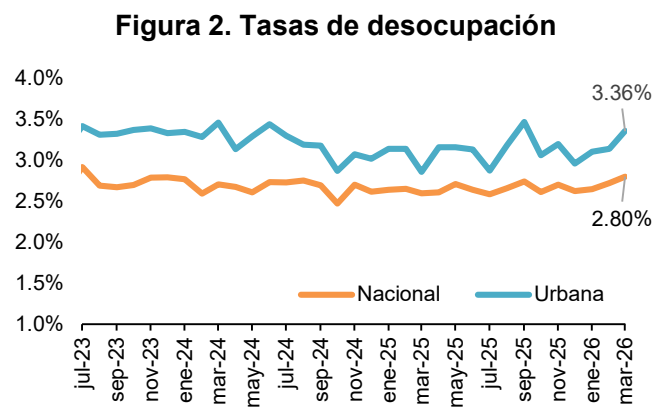

Fuente: Grupo Financiero BASE con información de INEGI
Serie ajustada por estacionalidad

La caída mensual de la población ocupada se debió, principalmente, a una disminución de 13 mil personas en la informalidad y a una caída de 103 mil personas en la formalidad. Por otro lado, en cuanto al empleo acumulado en 2026, el empleo total ha caído en 227 mil personas; esto se explica por un aumento de 3 mil empleos en la informalidad y una caída de 230 mil empleos formales (Figura 3).

Figura 3. Generación de empleo acumulado en 2026 por tipo de empleo

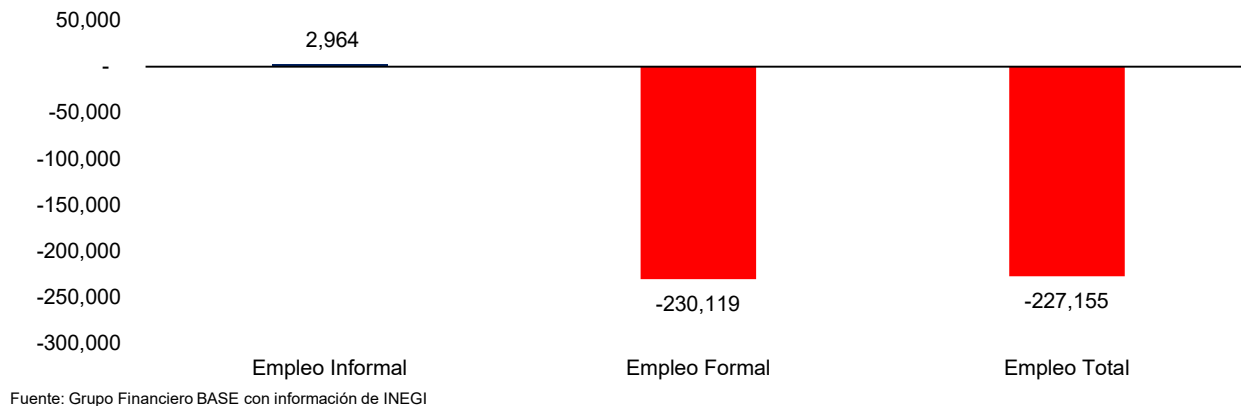

En relación con indicadores laborales, la tasa de informalidad, que mide el porcentaje de la población ocupada cuya relación laboral no es reconocida por su empleador y, por lo tanto, carece de prestaciones legales y beneficios de seguridad social, creció respecto al mes de febrero, pasando de 54.76% a 54.85% en marzo, con un total de 32.99 millones de personas en el empleo informal. La tasa de subocupación, la cual es el porcentaje de la población ocupada que desea y está disponible para trabajar más horas, cayó de 6.98% a 6.72% en marzo, con un total de 4.04 millones de personas subocupadas.

Comparando con el mismo mes de 2025, se observa que, al interior de la PEA, la población ocupada muestra un crecimiento anual de 0.71%, mientras que la población desocupada registró un incremento de 10.04%. Por su parte, en la Población No Económicamente Activa (PNEA), la población disponible muestra una disminución anual de 6.55% y la población no disponible un crecimiento de 5.64%.

Por condición de formalidad, la población ocupada en la formalidad registra una caída anual de 0.42%, después de haber registrado un crecimiento el mes anterior (Figura 4). Mientras que la población informal

registró un crecimiento anual de 1.65%; con esto, el empleo informal registra doce meses consecutivos de crecimiento anual. Estos datos muestran que sigue el deterioro en el mercado laboral.

Figura 4. Variación anual del empleo formal

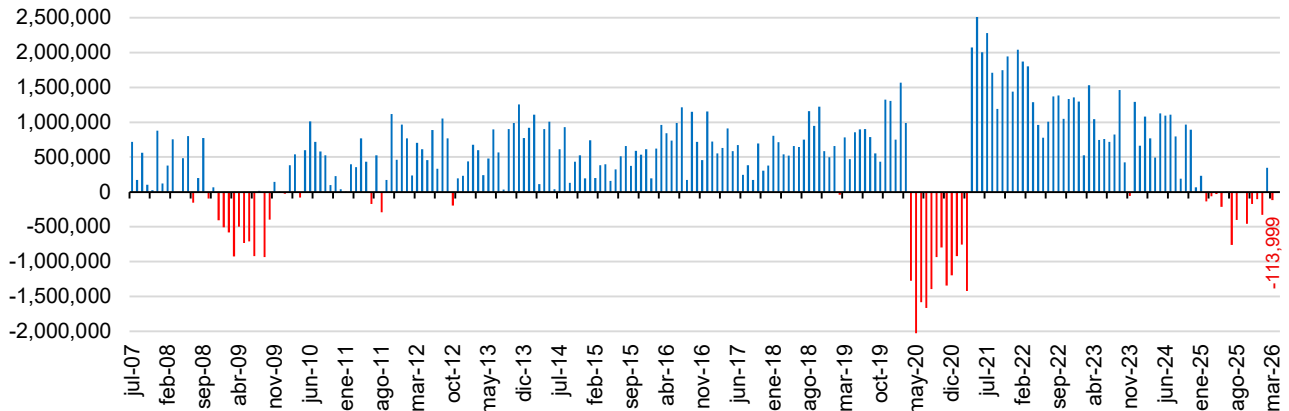

Fuente: Grupo Financiero BASE con información de INEGI

Por sector de actividad económica, la población ocupada en el sector primario muestra un crecimiento anual de 7.79% (Figura 5), mientras que en las actividades secundarias se observa una caída de 1.23%, cayendo desde su crecimiento de 1.67% registrado en febrero.

Figura 5. Crecimiento anual de la población ocupada por sector económico

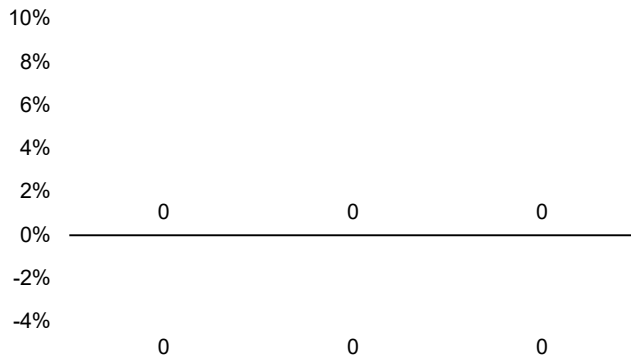

Fuente: Grupo Financiero BASE con información de INEGI

Figura 6. Crecimiento anual de la población ocupada del sector secundario

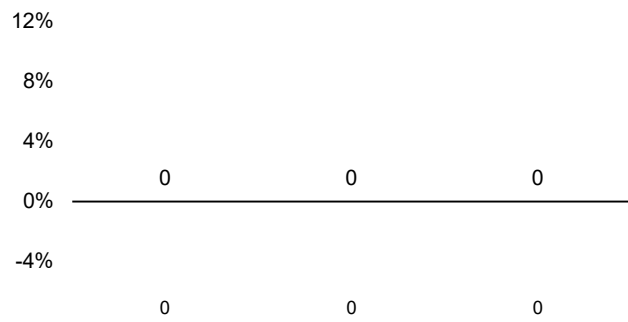

Fuente: Grupo Financiero BASE con información de INEGI

Al interior de las actividades secundarias, destaca un crecimiento de 11.95% en la industria extractiva y de la electricidad, después de haber presentado retrocesos en ocho de los últimos nueve meses.

Mientras que la construcción registró una caída de 1.61%, rompiendo una racha de seis meses consecutivos de crecimientos anuales. A su vez, la manufactura registró una disminución de 1.56% en su población ocupada (Figura 6).

Dentro del sector terciario, que abarca comercio y servicios, la población ocupada creció un 0.34% respecto al mismo mes del año anterior. Al interior de este sector se observa un comportamiento mixto, donde la mayoría de los subsectores presentaron retrocesos. El cambio en la población ocupada dentro de los subsectores fue el siguiente: servicios diversos registró el mayor crecimiento con 5.33%, seguido de restaurantes y servicios de alojamiento con 4.14% y comercio con 1.94%. En contraste, el subsector de transportes, comunicaciones, correo y almacenamiento registró la mayor caída con 6.28%, seguido de gobierno y organismos internacionales (-5.22%), servicios sociales (-3.44%) y, finalmente, servicios profesionales, financieros y corporativos (-1.66%) (Figura 7).

Figura 7. Crecimiento anual de la población ocupada del sector terciario

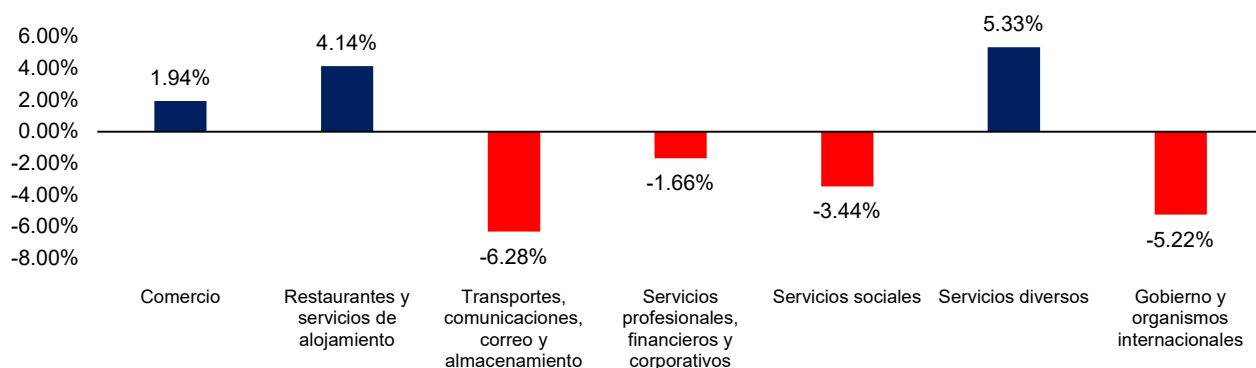

Fuente: Grupo Financiero BASE con información de INEGI

Respecto a la Población No Económicamente Activa (PNEA), que es la población que no realizó actividades económicas y no buscó trabajo, registró un crecimiento de 611 mil personas, situándose en 43.58 millones. La población disponible, que consiste en el grupo de personas que no buscaron trabajo pero sí tienen la intención de trabajar, cayó en 238 mil personas para ubicarse en 4.79 millones de personas. Si estas personas fueran incluidas en el cálculo de la tasa de desempleo, la tasa de desempleo extendida se ubicaría en 9.46% en marzo. Por otro lado, la población no disponible, conformada por la población que no busca empleo ni está disponible para trabajar, ya sea porque alguna situación se los impide o simplemente no tienen el deseo de hacerlo, mostró un crecimiento de 848 mil personas respecto al mes previo, alcanzando en marzo un total de 38.79 millones de personas, su cifra más alta en registro.

El crecimiento de 611 mil personas en la Población No Económicamente Activa (PNEA) explica la fuerte disminución observada en la PEA, lo que sugiere que, a diferencia de meses anteriores, una mayor parte de la población está abandonando el mercado laboral activo. A pesar de esta salida de personas de la fuerza de trabajo, la tasa de desempleo nacional sufrió presiones al alza, subiendo de 2.72% a 2.80% en cifras desestacionalizadas. La caída mensual de la población ocupada se debió a una disminución de 13 mil personas en la informalidad y a una caída de 103 mil en la formalidad; con esto, en lo que va de 2026, el empleo total ha caído en 227 mil personas. Esto se explica por un aumento de apenas 3 mil empleos en la informalidad frente a una pérdida de 230 mil empleos formales, lo que confirma que el mercado no está generando los puestos necesarios para absorber a la fuerza de trabajo.

Aunque la población ocupada en la formalidad intentó estabilizarse en meses previos, el deterioro del sector formal vuelve a ser evidente con la caída anual de 0.42% registrada en marzo. Asimismo, la tasa de informalidad se sitúa en 54.85%, y dado que creció respecto a febrero, se consolida una tendencia de precarización que no se ha podido revertir. De acuerdo con cifras de la Medición de la Economía Informal del INEGI, en 2024 la contribución de la informalidad al PIB fue de 25.38%, la mayor proporción registrada en la serie histórica desde 2003.

Considerando que en 2024 la tasa de informalidad promedio fue de 54.27% y en 2025 se registró un promedio de 54.87%, se proyecta que la contribución de la economía informal al PIB de 2025 podría aumentar a 26.58%. Es importante destacar que, en 2024, aunque la población informal fue mayor a la formal, solamente contribuyó con el 25.38% del valor total, mientras que la población formal, con menos personas empleadas, generó el 74.62% restante. Por lo tanto, un aumento persistente en la informalidad al arranque de 2026 disminuye el potencial de crecimiento del país al concentrar la fuerza laboral en actividades de baja productividad.

Esta baja productividad se refleja directamente en los resultados de la Productividad Total de los Factores (PTF), los cuales confirman que México pierde eficiencia en sus recursos. En 2024, la PTF se contrajo 0.35%, con un crecimiento de la producción muy por debajo de la inversión realizada, niveles que solo se ven en periodos asociados a recesiones. Dentro de esto, destaca la contribución negativa de los servicios laborales, lo que señala que el capital humano ya no alcanza a compensar las deficiencias del sistema productivo, haciendo que generar valor sea cada vez más costoso e ineficiente.

Este deterioro en el mercado laboral al cierre del primer trimestre de 2026 confirma que México sigue atrapado en un ciclo de baja eficiencia mientras la tendencia de informalización no se revierta. Bajo este escenario, la economía continuará requiriendo inversiones de capital cada vez más costosas para generar valor, lo que ocasiona una desaceleración en el crecimiento debido a que el empleo formal es más productivo y genera una mayor contribución per cápita al PIB. Este retroceso estructural representa un desafío mayúsculo; no solo compromete el bienestar de los trabajadores al anclarlos en actividades de baja remuneración, sino que pone en riesgo la capacidad de crecimiento de largo plazo.

A este panorama se suman las presiones adicionales derivadas de los ajustes al salario mínimo y las reformas a la jornada de trabajo que marcarán el resto del año. Dado que estas normativas son de cumplimiento obligatorio bajo la Ley Federal del Trabajo (LFT), su implementación genera una carga financiera inmediata en el sector formal, especialmente en entidades como Chiapas, Tamaulipas y Coahuila, donde una alta proporción de la fuerza laboral percibe hasta dos salarios mínimos. Este incremento en los costos operativos agrava la brecha de eficiencia ya descrita: si la población formal genera el 74.62% del valor de la economía con menos personal, elevar los costos de contratación sin un aumento previo en la productividad incentiva el desplazamiento de las empresas hacia la informalidad.

Este fenómeno, que ya se manifestó en 2025 con el aumento de la informalidad en veinte de las treinta y dos entidades, consolida la proyección de que la contribución informal al PIB supere el 26%. Al moverse las operaciones fuera del marco legal para evadir el costo de la seguridad social, se concentra la fuerza laboral en actividades de baja productividad, lo que termina por erosionar la base recaudatoria del Estado y socavar el PIB potencial. Finalmente, aunque la reducción de la jornada laboral comenzará formalmente en 2027, las empresas ya han iniciado ajustes preventivos. El riesgo para 2026 es que, ante costos insostenibles y sin un repunte en la inversión, el sector formal opte por disminuir la contratación, dejando que la expansión de la informalidad siga siendo el principal freno para el crecimiento del país.

Resumen de la Encuesta Nacional de Ocupación y Empleo (ENOE). Marzo 2026

Población de 15 años y más							
	mar.-23	mar.-24	mar.-25	...	ene.-26	feb.-26	mar.-26
Población de 15 años y más	100.02	101.74	102.94	...	104.83	104.84	105.23
PEA (millones)	60.46	61.22	61.09	...	61.33	61.87	61.65
Ocupados	59.02	59.82	59.73	...	59.67	60.27	60.15
Desocupados	1.45	1.40	1.36	...	1.66	1.60	1.49
PNEA (millones)	39.55	40.52	41.85	...	43.50	42.97	43.58
Disponibile	5.47	5.02	5.13	...	4.83	5.03	4.79
No disponible	34.08	35.51	36.72	...	38.67	37.94	38.79
Tasas del mercado laboral							
Tasas del mercado laboral	mar.-23	mar.-24	mar.-25	...	ene.-26	feb.-26	mar.-26
Tasa de desempleo nacional	2.83%	2.70%	2.60%	...	2.65%	2.72%	2.80%
Tasa de desempleo urbano	3.41%	3.46%	2.86%	...	3.10%	3.14%	3.36%
Tasa de desempleo extendido	10.49%	9.68%	9.80%	...	9.80%	9.91%	9.46%
Tasa de participación	60.60%	60.30%	59.58%	...	58.91%	59.36%	58.83%
Tasa de subocupación	7.39%	7.10%	7.21%	...	6.46%	7.31%	7.33%
Tasa de informalidad	54.99%	54.30%	54.34%	...	54.86%	54.76%	54.85%

* Todas las tasas, excepto la de desempleo extendido e informalidad, son de series desestacionalizadas.

Fuente: Grupo Financiero BASE con información de INEGI.

Gabriela Siller Pagaza, PhD
 Directora de Análisis Económico-Financiero
gsiller@bancobase.com
 Tel. 81512200 ext. 2231

Jesús A. López Flores
 Subdirector de Análisis Económico
jlopezf@bancobase.com

Alan García Gallegos
 Analista Económico-Financiero
agarciaga@bancobase.com

El presente documento ha sido elaborado por Grupo Financiero BASE para fines EXCLUSIVAMENTE INFORMATIVOS y basado en información y datos de fuentes consideradas como fidedignas. Sin embargo, Banco Base NO asume responsabilidad alguna por cualquier interpretación, decisión y/o uso que cualquier tercero realice con base en la información aquí presentada. La presente información pretende ser exclusivamente una herramienta de apoyo y en ningún momento deberá ser utilizada por ningún tercero para fines políticos, partidistas y/o cualquier otro fin análogo.