

Inversión Fija Bruta

Cifras de abril del 2024

El indicador de Inversión Fija Bruta (IFB) correspondiente a abril del 2024 registró un crecimiento mensual de 0.93%, el mayor desde octubre del 2023 y el cuarto mes consecutivo de incrementos mensuales. Con esto, el indicador muestra una tasa de crecimiento anual de 10.50%, lo cual significa una ligera desaceleración al compararlo con el crecimiento de 10.92% registrado en el mes anterior. En lo acumulado en los primeros cuatro meses del año, el crecimiento anual del indicador es de 11.37%.

Actualmente, el indicador de inversión fija bruta se encuentra en su nivel más alto desde que comenzó a publicarse la serie en enero de 1993. Esto se debe al buen desempeño de la maquinaria y equipo de importación, con la de equipo de transporte habiendo alcanzado su máximo histórico en abril, mientras que el resto de la maquinaria y equipo de importación lo hizo en el mes anterior.

Fig. 1. Inversión Fija Bruta, 2018=100

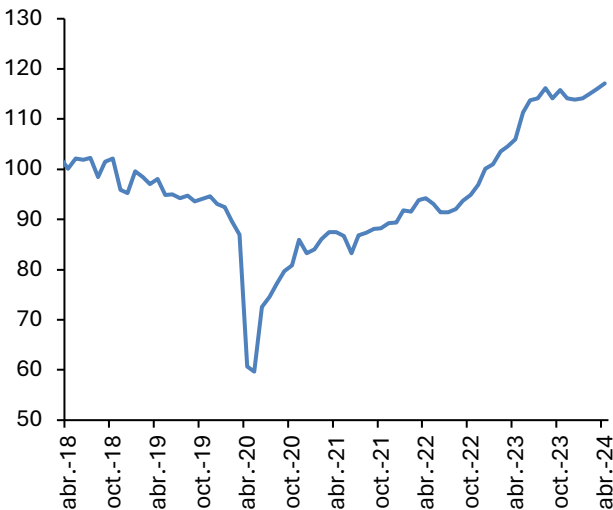

Fuente: Grupo Financiero BASE con información de INEGI.

Fig. 2. Crecimiento mensual de la IFB

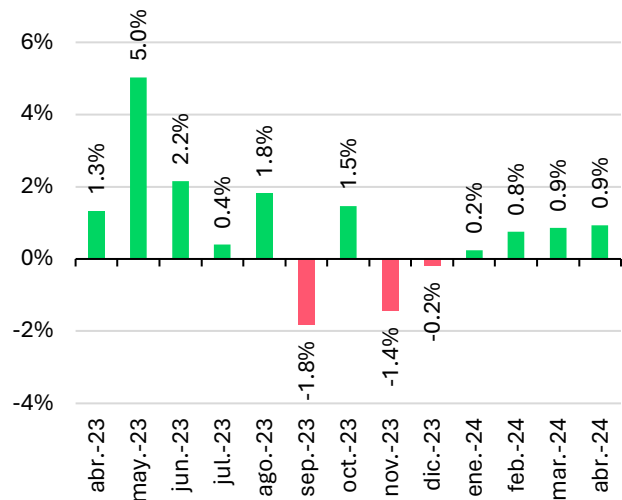

Fuente: Grupo Financiero BASE con información de INEGI.

El crecimiento en abril se debió principalmente a la inversión en equipo de transporte importado que creció 7.73% mensual y la construcción que avanzó 1.59%. Al interior de la construcción, el crecimiento se dio en ambos subsectores, con la inversión en construcción residencial creciendo 1.37% y la no residencial 1.84%.

El resto de los componentes de la inversión registraron contracciones mensuales, destacando una caída de 3.00% en la maquinaria y equipo nacional (la mayor caída desde septiembre del 2022), con la de equipo de transporte nacional cayendo 5.53% (la mayor caída desde febrero del 2023), y la maquinaria y equipo de importación distinto a transporte cayendo 1.86%.

A tasa anual todos los componentes muestran crecimientos anuales, a excepción de la maquinaria y equipo nacional distintos al equipo de transporte, que registra una contracción de 7.55% (la mayor desde octubre del 2020). En cambio, se observan crecimientos anuales fuertes en el equipo de

transporte importado (33.29%), construcción no residencial (18.66%), equipo de transporte nacional (9.38%) y construcción residencial (6.67%).

Es evidente que la inversión en equipo de transporte de importación, junto con la inversión en construcción no residencial, mantienen al índice general de IFB en altas tasas de crecimiento. No obstante, desde agosto del 2023 se observa una clara tendencia de desaceleración, con la tasa de crecimiento anual pasando de 26.20% en agosto del 2023 a la de 10.50% en abril del 2024.

Fig. 3. Componentes de IFB, var. % a/a

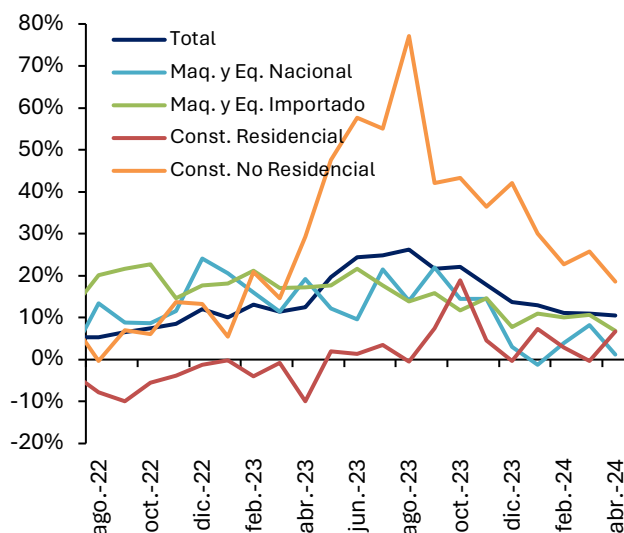

Fuente: Grupo Financiero BASE con información de INEGI.

Fig. 4. IFB en Equipo de Transporte, var. % a/a

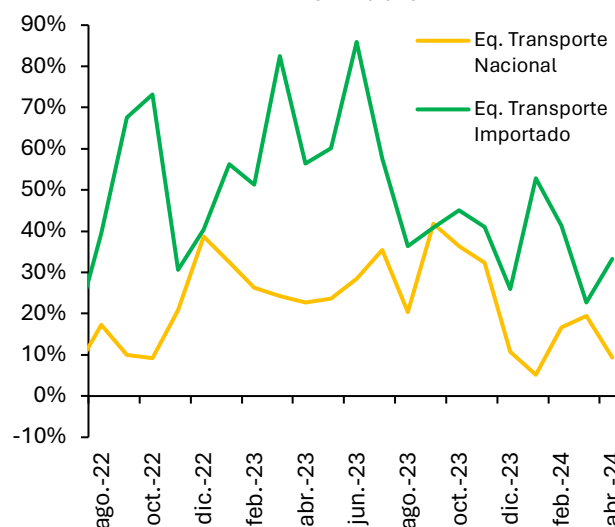

Fuente: Grupo Financiero BASE con información de INEGI.

Es importante mencionar que ante los cambios recientes en el panorama político-económico de México, se eleva el riesgo de que la inversión fija bruta muestre contracciones, tanto en la inversión pública como privada.

Por un lado, la inversión pública se verá afectada por la falta de espacio fiscal y el alto déficit propuesto para el año fiscal en curso, lo cual dejaría al gobierno federal con pocos recursos para invertir en el 2025 y los próximos años (suponiendo que se opta por mantener disciplina fiscal). Por otro lado, la inversión privada podría verse afectada ante la incertidumbre que presenta el cambio de gobierno tanto en México como en Estados Unidos.

Es importante recordar que en el 2026 se llevará a cabo la revisión del Tratado entre México, Estados Unidos y Canadá (T-MEC), y que esto podría ocasionar problemas para la economía mexicana considerando que existen varias controversias comerciales interpuestas por Estados Unidos y Canadá en contra de México, alegando violaciones al tratado.

Finalmente, la depreciación del peso, la alta tasa de interés y la aprobación de las reformas constitucionales en México también desincentivarán la inversión fija, la cual podría mostrar contracciones fuertes en 2025.

Resumen de la Inversión Fija Bruta

Cifras a abril del 2024

Indicador	M/M	A/A	Mes de obs. máxima	vs. max.
Inversión Fija Bruta	0.93%	10.50%	abr.-24	0.00%
Maquinaria y equipo	-0.81%	5.25%	mar.-24	-0.81%
Nacional	-3.00%	1.16%	dic.-16	-6.85%
Equipo de transporte	-5.53%	9.38%	dic.-16	-12.26%
Maquinaria, equipo y otros bienes	-1.03%	-7.55%	dic.-11	-14.26%
Importado	-0.11%	6.91%	mar.-24	-0.11%
Equipo de transporte	7.73%	33.29%	abr.-24	0.00%
Maquinaria, equipo y otros bienes	-1.86%	3.05%	mar.-24	-1.86%
Construcción	1.59%	13.49%	ago.-23	-2.38%
Residencial	1.37%	6.67%	dic.-17	-17.44%
No residencial	1.84%	18.66%	ago.-23	-5.32%

Fuente: Grupo Financiero BASE con información de INEGI.

Gabriela Siller Pagaza, PhD
 Directora de Análisis Económico-Financiero
gsiller@bancobase.com
 Tel. 81512200 ext. 2231

Jesús A. López Flores
 Subdirector de Análisis Económico-Financiero
jlopezf@bancobase.com

Alfredo Sandoval Jaime
 Analista Económico-Financiero
asandovalj@bancobase.com

El presente documento ha sido elaborado por Grupo Financiero BASE para fines EXCLUSIVAMENTE INFORMATIVOS y basado en información y datos de fuentes consideradas como fidedignas. Sin embargo, Banco Base NO asume responsabilidad alguna por cualquier interpretación, decisión y/o uso que cualquier tercero realice con base en la información aquí presentada. La presente información pretende ser exclusivamente una herramienta de apoyo y en ningún momento deberá ser utilizada por ningún tercero para fines políticos, partidistas y/o cualquier otro fin análogo.